## 1. APRESENTAÇÃO

Para a semana de 01/10 a 07/10/2022 ocorreu precipitação nas bacias dos rios Paranapanema, Iguaçu, Grande, Paraíba do Sul, na calha principal do Paraná e na incremental à UHE Itaipu. As bacias dos rios Tietê, Tocantins, Paranaíba, Madeira e o alto São Francisco apresentaram chuva fraca a moderada.

Na semana de 08/10 a 14/10/2022 deve ocorrer precipitação nas bacias dos rios Uruguai, Iguaçu, Paranapanema, Tietê, Paraíba do Sul e na calha principal do Paraná. Chove fraco nas bacias dos rios Grande, Paranaíba, alto e médio São Francisco e Tocantins.

Para a semana operativa de 08/10 a 14/10/2022, houve oferta de energia da República Oriental do Uruguai. De acordo com o Art. 2º da Portaria MME nº 339, de 15 de agosto de 2018, as ofertas para importação de energia não foram consideradas na elaboração do PMO. Para a referida semana, não houve oferta de energia da República da Argentina.

Os valores médios semanais do Custo Marginal de Operação – CMO dos subsistemas do SIN sofreram as seguintes alterações em relação à semana anterior:

- SE/CO: de R$ 10,21/MWh para R$ 4,12/MWh
- Sul: de R$ 10,21/MWh para R$ 4,12/MWh
- Nordeste: de R$ 10,21/MWh para R$ 4,12/MWh
- Norte: de R$ 10,21/MWh para R$ 4,12/MWh

Desde o dia 01/01/2020, o despacho por ordem de mérito é indicado diariamente pelos resultados do modelo DESSEM. Assim, o despacho por ordem de mérito semanal, conforme publicado nesse documento, tem caráter apenas informativo. Da mesma forma, desde o dia 01/01/2021, a formação de preço deixou o formato semanal/patamar de carga e passou a ser horário, de acordo também com os resultados do modelo DESSEM.

## 2. NOTÍCIAS

Nos dias 27 e 28 de outubro será realizada a reunião de elaboração do PMO de Novembro de 2022, com transmissão ao vivo através do site do ONS.

## 3. ANÁLISE DAS CONDIÇÕES HIDROMETEOROLÓGICAS

### 3.1. PREVISÃO PARA A PRÓXIMA SEMANA

Na próxima semana operativa, a atuação de áreas de instabilidade nas regiões Sul, Sudeste, Centro-Oeste e Norte e o avanço de duas frentes frias pelas regiões Sul e Sudeste ocasionam os maiores totais de precipitação nas bacias dos rios Uruguai, Iguaçu, Paranapanema, Tietê, Paraíba do Sul e na calha principal do Paraná. Chove fraco nas bacias dos rios Grande, Paranaíba, alto e médio São Francisco e Tocantins (Figura 1).

O conteúdo desta publicação foi produzido pelo ONS com base em dados e informações de conhecimento público. É de responsabilidade exclusiva dos agentes e demais interessados a obtenção de outros dados e informações, a realização de análises, estudos e avaliações para fins de tomada de decisões, definição de estratégias de atuação, assunção de compromissos e obrigações e quaisquer outras finalidades, em qualquer tempo e sob qualquer condição. É proibida a reprodução ou utilização total ou parcial do presente sem a identificação da fonte.

Figura 1 - Precipitação acumulada prevista pelo modelo ECMWF - 08 a 14/10/2022

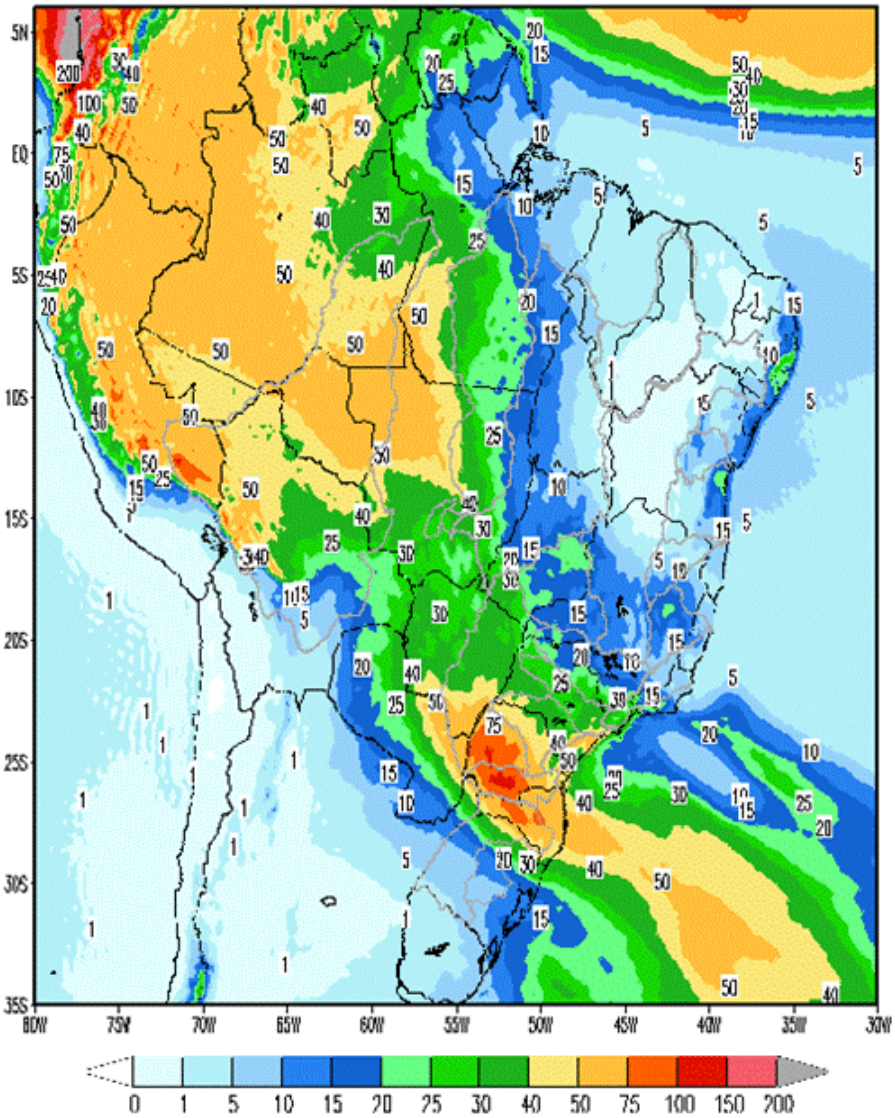


Em comparação com os valores estimados para a semana em curso, prevê-se para a próxima semana operativa ascensão nas afluências dos subsistemas Sudeste/Centro-Oeste, Sul e Nordeste e recessão nas afluências do subsistema Norte. A previsão mensal para outubro indica a ocorrência de afluências abaixo da média histórica para os subsistemas Nordeste e Norte e acima da média histórica para os subsistemas Sudeste/Centro-Oeste e Sul.

Tabela 1 – Previsão de ENAs da Revisão 1 de Outubro/2022

| Revisão 1 do PMO de Outubro/2022 - ENAs previstas | | | | |
|---|---|---|---|---|
| Subsistema | 08/10 a 14/10/2022 | | Mês de outubro | |
| | MWmed | %MLT | MWmed | %MLT |
| SE/CO | 28.522 | 121 | 28.193 | 119 |
| S | 17.311 | 130 | 14.543 | 109 |
| NE | 2.276 | 71 | 2.484 | 77 |
| N | 1.614 | 68 | 1.686 | 71 |

O conteúdo desta publicação foi produzido pelo ONS com base em dados e informações de conhecimento público. É de responsabilidade exclusiva dos agentes e demais interessados a obtenção de outros dados e informações, a realização de análises, estudos e avaliações para fins de tomada de decisões, definição de estratégias de atuação, assunção de compromissos e obrigações e quaisquer outras finalidades, em qualquer tempo e sob qualquer condição. É proibida a reprodução ou utilização total ou parcial do presente sem a identificação da fonte.

## 4. PREVISÃO DE CARGA

O desempenho da carga nesse início do mês de outubro encontra-se sobre influência de temperaturas inferiores às esperadas para o período, principalmente nos subsistemas Sul e Sudeste/Centro-Oeste, a exemplo do observado ao longo do mês de setembro/22, que também foi impactado pelo efeito de temperaturas amenas e maiores totais de precipitação na região Sul e em parte do Sudeste em decorrência da passagem de diversas frentes frias durante o mês. Outro fato importante foi o resultado do indicador de confiança da indústria de setembro/22 divulgado pela FGV – Fundação Getúlio Vargas, que apresentou recuo de 0,8 ponto no mês influenciado por uma percepção dos empresários de queda na demanda por produtos industriais de todas as categorias de uso, exceto nos produtos de consumo de bens não duráveis. Além disso, a redução da utilização da capacidade instalada, ainda que em patamar elevado, também contribui para a dinâmica da carga.

As condições meteorológicas previstas para a próxima semana operativa indicam, em média, estabilidade em grande parte do país em relação à semana atual. Na região Sul, as capitais iniciarão a próxima semana com temperaturas mais elevadas, porém logo em seguida, a passagem de uma frente fria provocará declínio das temperaturas e chuva. A partir do dia 12/10, as temperaturas entram em suave elevação, mas ainda seguirão em patamares amenos até o final do período. Na região Sudeste/Centro-Oeste, apesar da previsão de alguns dias com temperaturas superiores às observadas na semana atual, principalmente no Rio de Janeiro e São Paulo, ainda teremos outros dias com temperaturas amenas e ocorrência de precipitação em decorrência da passagem de uma frente fria.

Nos subsistemas Nordeste e Norte a semana de previsão deverá apresentar temperaturas elevadas e pouca ocorrência de chuva nas capitais, comportamento típico para essa época do ano.

Para o mês de outubro/22, os valores de carga previstos indicam taxas de crescimento de 1,7% para o subsistema Sudeste/Centro-Oeste, 0,3% para o subsistema Sul e 9,7% para o subsistema Norte em relação a outubro do ano passado. Para o subsistema Nordeste é esperada uma variação negativa de 4,5% quando comparada ao mesmo mês do ano anterior. Cabe destacar que a taxa apresentada no subsistema Norte está associada a retomada de carga de um CL da rede básica que vem se dando de forma gradativa ao longo dos últimos meses.

Tabela 2 – Evolução da carga do PMO de Outubro 2022

| Subsistema | CARGA SEMANAL (MWmed) | | | | | CARGA MENSAL (MWmed) | |
|---|---|---|---|---|---|---|---|
| | 1ª Sem | 2ª Sem | 3ª Sem | 4ª Sem | 5ª Sem | out/22 | Var. (%) out/22 -> out/21 |
| SE/CO | 38.082 | 37.800 | 40.813 | 41.365 | 41.002 | 39.669 | 1,7% |
| Sul | 10.989 | 10.725 | 11.975 | 12.158 | 11.884 | 11.503 | 0,3% |
| Nordeste | 11.342 | 11.400 | 11.661 | 11.717 | 11.556 | 11.532 | -4,5% |
| Norte | 6.763 | 6.730 | 6.942 | 6.981 | 6.860 | 6.855 | 9,7% |
| **SIN** | **67.176** | **66.655** | **71.391** | **72.221** | **71.302** | **69.559** | **1,1%** |

O conteúdo desta publicação foi produzido pelo ONS com base em dados e informações de conhecimento público. É de responsabilidade exclusiva dos agentes e demais interessados a obtenção de outros dados e informações, a realização de análises, estudos e avaliações para fins de tomada de decisões, definição de estratégias de atuação, assunção de compromissos e obrigações e quaisquer outras finalidades, em qualquer tempo e sob qualquer condição. É proibida a reprodução ou utilização total ou parcial do presente sem a identificação da fonte.

## 5. PRINCIPAIS RESULTADOS

### 5.1. CUSTO MARGINAL DE OPERAÇÃO (CMO)

A tabela a seguir apresenta o CMO, por subsistema e patamar de carga para próxima semana operativa.

Tabela 3 – CMO por patamar de carga

| Patamares de Carga | CMO (R$/MWh) | | | |
|---|---|---|---|---|
| | SE/CO | S | NE | N |
| Pesada | 4,18 | 4,18 | 4,18 | 4,18 |
| Média | 4,15 | 4,15 | 4,15 | 4,15 |
| Leve | 4,08 | 4,08 | 4,08 | 4,08 |
| Média Semanal | 4,12 | 4,12 | 4,12 | 4,12 |

Na figura a seguir é apresentada a evolução do CMO médio semanal ao longo deste PMO.

Figura 2 – Evolução semanal do CMO

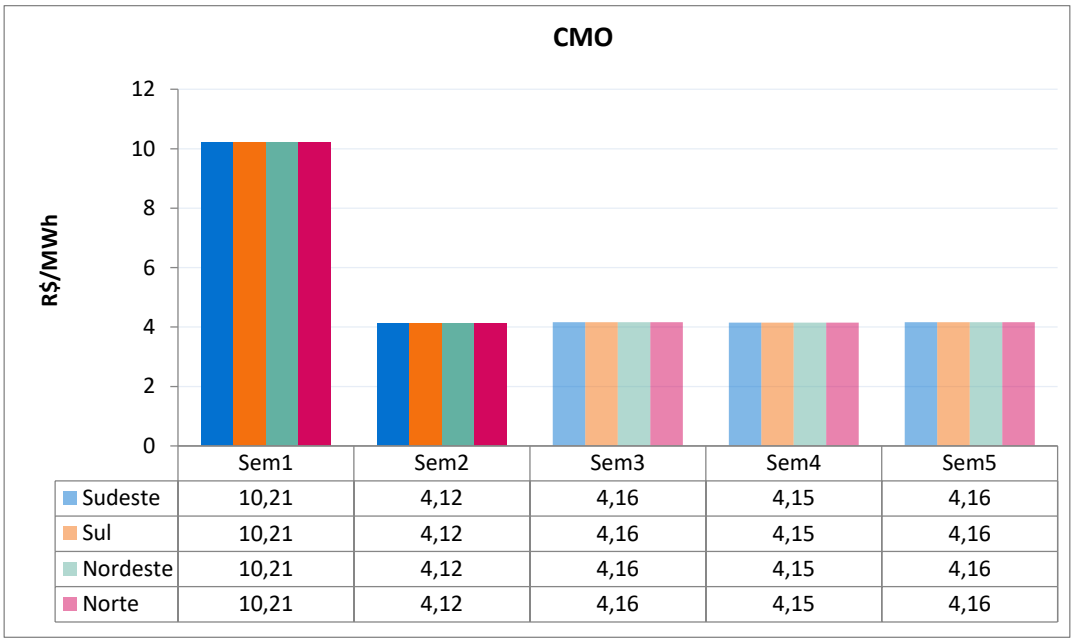


### 5.2. POLÍTICA DE OPERAÇÃO ENERGÉTICA

Para esta semana operativa, está prevista a seguinte política de intercâmbio de energia entre regiões:

Região SE/CO → Geração hidráulica visando a preservação dos armazenamentos e controle de cotas.

Região Sul → Utilização da geração hidráulica de acordo com os condicionantes hidráulicos e das condições de atendimento à carga do SIN, atendendo todos os patamares de carga.

Região NE → Manutenção da exploração das disponibilidades energéticas, respeitando-se as restrições hidráulicas e uso reduzido do recurso da cascata do São Francisco.

Região Norte → Exploração das disponibilidades energéticas e fechamento de ponta.

O conteúdo desta publicação foi produzido pelo ONS com base em dados e informações de conhecimento público. É de responsabilidade exclusiva dos agentes e demais interessados a obtenção de outros dados e informações, a realização de análises, estudos e avaliações para fins de tomada de decisões, definição de estratégias de atuação, assunção de compromissos e obrigações e quaisquer outras finalidades, em qualquer tempo e sob qualquer condição. É proibida a reprodução ou utilização total ou parcial do presente sem a identificação da fonte.

## 6. ANÁLISE DA VARIAÇÃO SEMANAL DO CMO

Esta análise visa identificar os principais parâmetros cujas atualizações impactaram os CMO deste PMO, em comparação com os valores obtidos na última revisão.

Foram realizados 8 estudos, onde o caso inicial foi construído com base nos dados oficiais da última revisão deste PMO. Neste primeiro estudo, denominado de "previsão perfeita", a partida dos reservatórios foi estimada conforme indicado para esta semana na última revisão.

O segundo estudo foi realizado com os dados do caso inicial sendo substituída a previsão de vazões.

A partir do conjunto de dados do segundo estudo foram elaborados os demais casos em que foram atualizadas, sequencialmente, as seguintes informações: níveis de partida dos reservatórios, previsão de carga, disponibilidade das usinas térmicas e hidráulicas, restrições de limites de intercâmbio, restrições hidráulicas e, por fim, os demais dados que compõem toda informação referente a atual revisão.

Os custos marginais de operação dos quatro subsistemas que compõem o SIN permanecem acoplados nesta semana operativa. A Figura 3 apresenta a análise de variação dos CMO dos subsistemas Sudeste/Centro-Oeste, Sul, Nordeste e Norte e, conforme pode ser observado, a atualização da previsão de vazões foi o principal fator que contribuiu para a redução dos CMO em relação à semana anterior.

Figura 3 – Análise da variação do CMO nos subsistemas do SIN

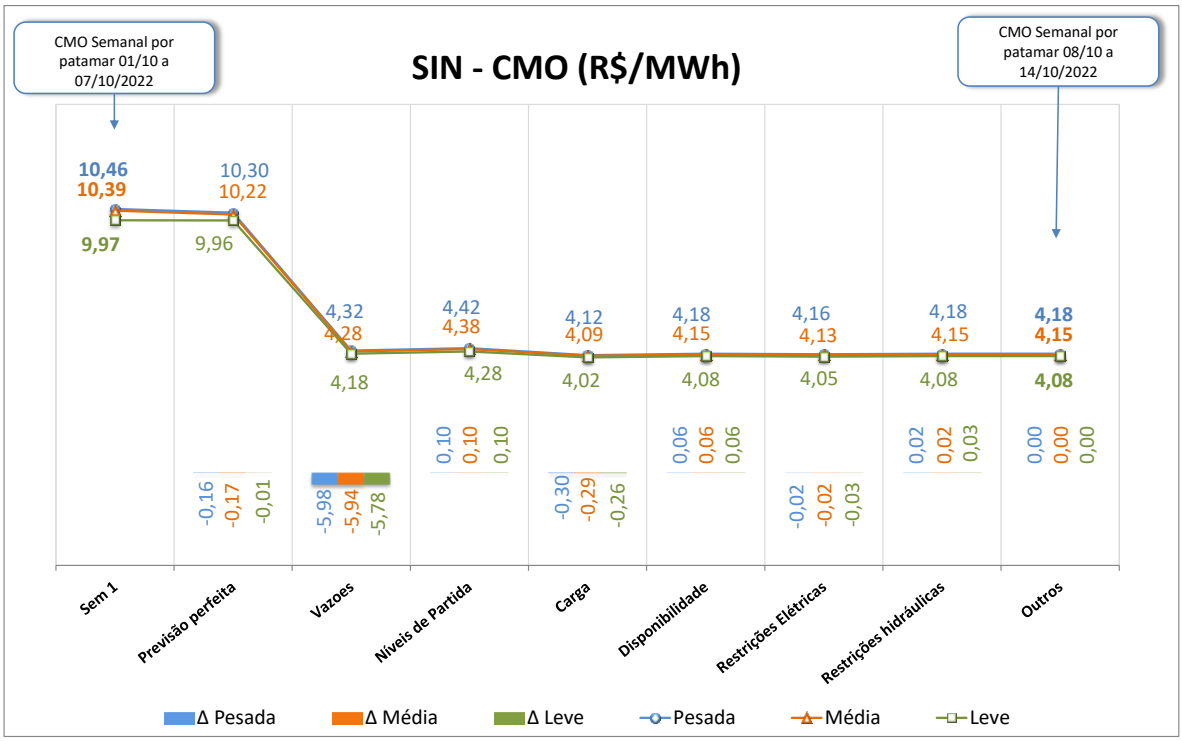


O conteúdo desta publicação foi produzido pelo ONS com base em dados e informações de conhecimento público. É de responsabilidade exclusiva dos agentes e demais interessados a obtenção de outros dados e informações, a realização de análises, estudos e avaliações para fins de tomada de decisões, definição de estratégias de atuação, assunção de compromissos e obrigações e quaisquer outras finalidades, em qualquer tempo e sob qualquer condição. É proibida a reprodução ou utilização total ou parcial do presente sem a identificação da fonte.

## 7. GERAÇÃO TÉRMICA

A Figura 4 apresenta, para cada subsistema, o despacho térmico por modalidade indicado pelo Decomp para a próxima semana operativa.

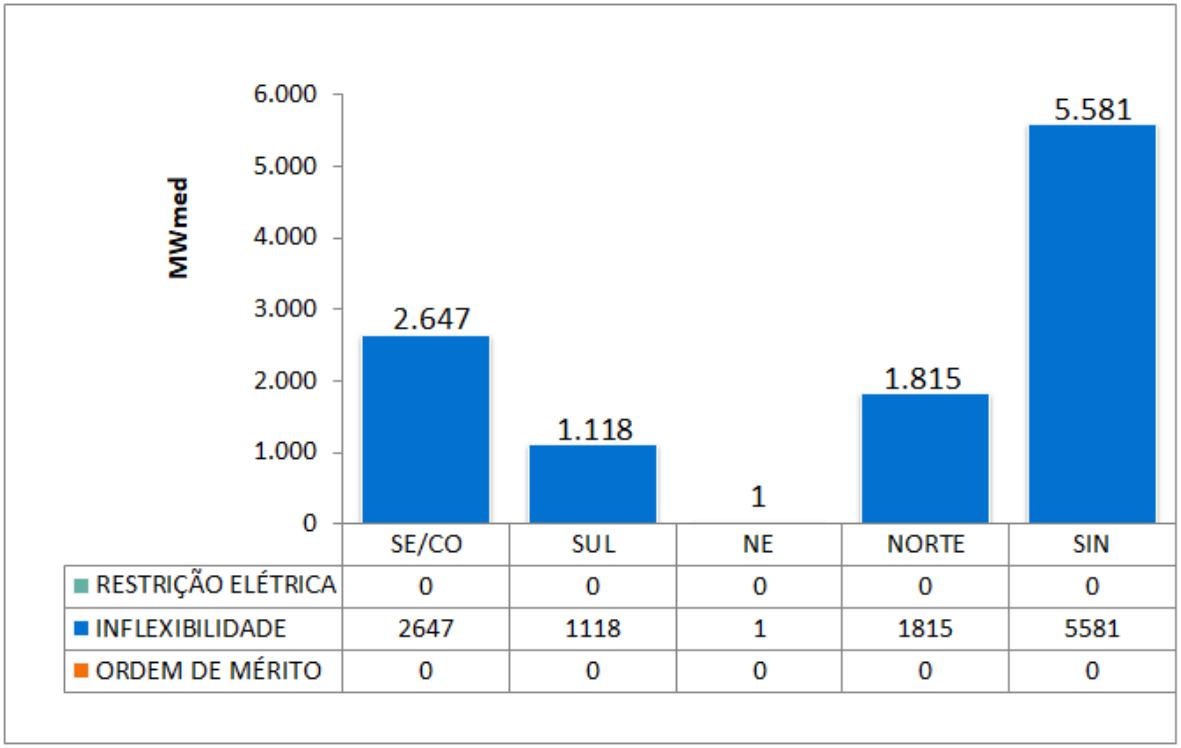


Figura 4 – Geração térmica para a próxima semana operativa

Na tabela abaixo segue a Indicação de despacho antecipado por ordem de mérito de custo para a semana de 10/12/2022 a 16/12/2022.

Tabela 4 – UTEs com contrato de combustível GNL

| UTE | | | Benefício (R$/MWh) | | |
|---|---|---|---|---|---|
| Nome | Cod | CVU (R$/MWh) | Carga Pesada | Carga Média | Carga Leve |
| SANTA CRUZ | 86 | 440,28 | 4,18 (2) | 4,18 (2) | 4,18 (2) |
| LUIZORMELO | 15 | 685,90 | 4,18 (2) | 4,18 (2) | 4,18 (2) |
| PSERGIPE I | 224 | 386,97 | 4,15 (2) | 4,15 (2) | 4,15 (2) |

(1) Comandado o despacho antecipado por ordem de mérito de custo nesse patamar

(2) NÃO foi comandado o despacho antecipado por ordem de mérito de custo nesse patamar

Assim sendo, não há previsão de despacho antecipado por ordem de mérito de custo para as UTE Santa Cruz, Luiz O. R. Melo e Porto Sergipe I, para a semana de 10/12 a 16/12/2022.

A UTE Santa Cruz tem previsão de despacho por inflexibilidade, declarada pelo agente, até 10/12/2022.

O conteúdo desta publicação foi produzido pelo ONS com base em dados e informações de conhecimento público. É de responsabilidade exclusiva dos agentes e demais interessados a obtenção de outros dados e informações, a realização de análises, estudos e avaliações para fins de tomada de decisões, definição de estratégias de atuação, assunção de compromissos e obrigações e quaisquer outras finalidades, em qualquer tempo e sob qualquer condição. É proibida a reprodução ou utilização total ou parcial do presente sem a identificação da fonte.

## 8. IMPORTAÇÃO DE ENERGIA DA REPÚBLICA ORIENTAL DO URUGUAI

### 8.1. República Oriental do Uruguai

Para a próxima semana operativa, foram declaradas as seguintes ofertas de importação de energia da República Oriental do Uruguai para o Sistema Interligado Nacional - SIN através da conversora de Melo (500 MW).

- **Enel**

Tabela 5 – Energia ofertada para importação

| | Oferta de Energia para a Semana de 08/10 a 14/10 (MWmed) | | | | | | |
|---|---|---|---|---|---|---|---|
| | Bloco 1 | Bloco 2 | Bloco 3 | Bloco 4 | Bloco 5 | Bloco 6 | Total |
| Carga Pesada | 50 | 50 | 50 | 50 | 25 | 25 | 250 |
| Carga Média | 50 | 50 | 50 | 50 | 25 | 25 | 250 |
| Carga Leve | 50 | 50 | 50 | 50 | 25 | 25 | 250 |
| CVU (R$/MWh) | 529,65 | 812,20 | 1.425,65 | 1.672,29 | 2.355,30 | 2.608,27 | |

- **BTG Pactual**

Tabela 6 – Energia ofertada para importação

| | Oferta de Energia para a Semana de 08/10 a 14/10 (MWmed) | | | | | | |
|---|---|---|---|---|---|---|---|
| | Bloco 1 | Bloco 2 | Bloco 3 | Bloco 4 | Bloco 5 | Bloco 6 | Total |
| Carga Pesada | 50 | 50 | 50 | 50 | 25 | 25 | 250 |
| Carga Média | 50 | 50 | 50 | 50 | 25 | 25 | 250 |
| Carga Leve | 50 | 50 | 50 | 50 | 25 | 25 | 250 |
| CVU (R$/MWh) | 527,27 | 811,29 | 1.423,52 | 1.669,68 | 2.351,34 | 2.603,81 | |

### 8.2. República da Argentina

Para esta semana operativa, não houve oferta de importação de energia da República da Argentina.

Nota: Detalhes sobre a importação de energia vide Portaria Nº 339, de 15 de agosto de 2018 disponível em: http://pesquisa.in.gov.br/imprensa/jsp/visualiza/index.jsp?data=17/08/2018&jornal=515&pagina=60&totalArquivos=136

O conteúdo desta publicação foi produzido pelo ONS com base em dados e informações de conhecimento público. É de responsabilidade exclusiva dos agentes e demais interessados a obtenção de outros dados e informações, a realização de análises, estudos e avaliações para fins de tomada de decisões, definição de estratégias de atuação, assunção de compromissos e obrigações e quaisquer outras finalidades, em qualquer tempo e sob qualquer condição. É proibida a reprodução ou utilização total ou parcial do presente sem a identificação da fonte.

## 9. ARMAZENAMENTOS OPERATIVOS

Para uma melhor avaliação de diversos cenários hidrometeorológicos, notadamente, aqueles de curto prazo e suas influências nas previsões de vazões nos subsistemas, os resultados desta Revisão do PMO contemplam cenários de afluências visando melhor representar a ocorrência de precipitação e, consequentemente, seus efeitos sobre as afluências e armazenamentos.

Além dos resultados associados ao valor esperado das previsões de afluências, as simulações operativas também foram realizadas com os limites superior e inferior das previsões de afluências. Apresentamos a seguir as correspondentes energias naturais afluentes e os resultados obtidos com a aplicação dos diferentes cenários de afluência.

Tabela 7 – Previsão de ENA dos cenários de sensibilidade

| Subsistema | ENERGIAS NATURAIS AFLUENTES | | | | | |
|---|---|---|---|---|---|---|
| | Previsão Mensal | | | | | |
| | LI | | VE | | LS | |
| | (MWmed) | %MLT | (MWmed) | %MLT | (MWmed) | %MLT |
| SE/CO | 22.516 | **95** | 28.193 | **119** | 33.900 | **144** |
| Sul | 9.374 | **71** | 14.543 | **109** | 19.829 | **149** |
| Nordeste | 2.099 | **65** | 2.484 | **77** | 2.870 | **89** |
| Norte | 1.415 | **59** | 1.686 | **71** | 1.957 | **82** |

Tabela 8 – Previsão de %EARmáx para o final do mês

| Subsistema | % EARmáx 07/10 | % EARmáx - 31/10 | | |
|---|---|---|---|---|
| | NÍVEL INICIAL | NÍVEL PMO | | |
| | VE | LI | VE | LS |
| SE/CO | **50,7** | **46,7** | **50,2** | **53,3** |
| Sul | **83,1** | **82,8** | **87,4** | **85,1** |
| Nordeste | **64,7** | **60,8** | **61,8** | **62,7** |
| Norte | **71,1** | **59,4** | **61,0** | **59,4** |

O conteúdo desta publicação foi produzido pelo ONS com base em dados e informações de conhecimento público. É de responsabilidade exclusiva dos agentes e demais interessados a obtenção de outros dados e informações, a realização de análises, estudos e avaliações para fins de tomada de decisões, definição de estratégias de atuação, assunção de compromissos e obrigações e quaisquer outras finalidades, em qualquer tempo e sob qualquer condição. É proibida a reprodução ou utilização total ou parcial do presente sem a identificação da fonte.

## 10. RESERVATÓRIOS EQUIVALENTES DE ENERGIA

A seguir são apresentadas as previsões de Energia Natural Afluente para a próxima semana operativa e para o mês de outubro, bem como as previsões de Energia Armazenada nos Reservatórios Equivalentes de Energia – REE, desta Revisão do PMO.

Tabela 9 – Previsão de ENA por REE

| Valor Esperado das Energias Naturais Afluentes | | | | |
|---|---|---|---|---|
| REE | Previsão Semanal | | Previsão Mensal | |
| | 08/10/2022 a 14/10/2022 | | out/22 | |
| | (MWmed) | %MLT | (MWmed) | %MLT |
| Sudeste | 2.670 | 85 | 2.573 | 82 |
| Madeira | 3.367 | 158 | 4.419 | 207 |
| Teles Pires | 693 | 80 | 743 | 86 |
| Itaipu | 6.531 | 201 | 6.685 | 205 |
| Paraná | 12.064 | 103 | 10.491 | 90 |
| Paranapanema | 3.268 | 130 | 3.331 | 132 |
| Sul | 7.620 | 107 | 5.685 | 80 |
| Iguaçu | 9.691 | 157 | 8.859 | 143 |
| Nordeste | 2.276 | 71 | 2.485 | 77 |
| Norte | 1.029 | 61 | 1.065 | 63 |
| Belo Monte | 256 | 60 | 317 | 74 |
| Manaus | 340 | 129 | 329 | 124 |

Tabela 10 – Previsão de %EARmáx por REE

| % Energia Armazenável Máxima | | |
|---|---|---|
| REE | Previsão Semanal | Previsão Mensal |
| | 14-out | 31-out |
| | (%EARmáx) | (%EARmáx) |
| Sudeste | 52,2 | 51,1 |
| Madeira | 19,9 | 29,7 |
| Teles Pires | 51,3 | 60,9 |
| Itaipu | 81,6 | 100,0 |
| Paraná | 49,0 | 47,7 |
| Paranapanema | 68,1 | 72,8 |
| Sul | 73,3 | 75,1 |
| Iguaçu | 100,0 | 99,4 |
| Nordeste | 63,9 | 61,8 |
| Norte | 69,4 | 60,7 |
| Belo Monte | 100,0 | 100,0 |
| Manaus | 67,3 | 64,6 |

O conteúdo desta publicação foi produzido pelo ONS com base em dados e informações de conhecimento público. É de responsabilidade exclusiva dos agentes e demais interessados a obtenção de outros dados e informações, a realização de análises, estudos e avaliações para fins de tomada de decisões, definição de estratégias de atuação, assunção de compromissos e obrigações e quaisquer outras finalidades, em qualquer tempo e sob qualquer condição. É proibida a reprodução ou utilização total ou parcial do presente sem a identificação da fonte.

## 11. DESPACHO TÉRMICO POR MODALIDADE, PATAMAR DE CARGA E USINA

Nas tabelas abaixo, a diferenciação entre geração por inflexibilidade e por ordem de mérito tem caráter informativo, com o objetivo de detalhar a informação de inflexibilidade enviada pelos respectivos agentes para esta Revisão do PMO. Ressalta-se que nas etapas de Programação Diária e Tempo Real, o montante despachado nas usinas termelétricas indicadas por ordem de mérito é plenamente intitulado como ordem de mérito.

| REGIÃO SUDESTE/CENTRO-OESTE | | | | | | | | | | | | | | | | | |
|---|---|---|---|---|---|---|---|---|---|---|---|---|---|---|---|---|---|
| Térmicas Potência (MW) | Combustível | CVU (R$/MWh) | Inflexibilidade | | | Ordem de Mérito | | | Total Mérito e INFL. | | | Razão Elétrica | | | Total UTE | | |
| | | | P | M | L | P | M | L | P | M | L | P | M | L | P | M | L |
| ATLAN_CSA (255) | Resíduos | 0,00 | 179,0 | 179,0 | 179,0 | | | | 179,0 | 179,0 | 179,0 | | | | 179,0 | 179,0 | 179,0 |
| CUIABA CC (529) | Gás | --- | | | | | | | | | | | | | | | |
| W.ARJONA (177) * | Gás | --- | | | | | | | | | | | | | | | |
| W.ARJONA O (177) * | Diesel | --- | | | | | | | | | | | | | | | |
| ANGRA 2 (1350) | Nuclear | 20,12 | 1350,0 | 1350,0 | 1350,0 | | | | 1350,0 | 1350,0 | 1350,0 | | | | 1350,0 | 1350,0 | 1350,0 |
| ANGRA 1 (640) | Nuclear | 31,17 | 640,0 | 640,0 | 640,0 | | | | 640,0 | 640,0 | 640,0 | | | | 640,0 | 640,0 | 640,0 |
| NORTEFLU 1 (400) | Gás | 98,28 | | | | | | | | | | | | | | | |
| NORTEFLU 2 (100) | Gás | 114,52 | | | | | | | | | | | | | | | |
| O.PINTADA (50) | Biomassa | 124,48 | 30,0 | 30,0 | 30,0 | | | | 30,0 | 30,0 | 30,0 | | | | 30,0 | 30,0 | 30,0 |
| UTE STAVI (41) | Biomassa | 134,46 | 14,0 | 14,0 | 14,0 | | | | 14,0 | 14,0 | 14,0 | | | | 14,0 | 14,0 | 14,0 |
| PREDILECTA (5) | Biomassa | 175,91 | | | | | | | | | | | | | | | |
| NORTEFLU 3 (200) | Gás | 217,53 | | | | | | | | | | | | | | | |
| ATLANTICO (235) | Resíduos | 229,15 | 218,7 | 218,7 | 218,7 | | | | 218,7 | 218,7 | 218,7 | | | | 218,7 | 218,7 | 218,7 |
| ST.CRUZ 34 (436) | Óleo | 310,41 | | | | | | | | | | | | | | | |
| T.LAGOAS (350) | Gás | 319,09 | | | | | | | | | | | | | | | |
| TERMORIO (989) | Gás | 381,32 | | | | | | | | | | | | | | | |
| CUBATAO (216) | Gás | 397,84 | | | | | | | | | | | | | | | |
| BAIXADA FL (530) | Gás | 434,98 | | | | | | | | | | | | | | | |
| SANTA CRUZ (500) | GNL | 440,28 | 59,8 | 59,8 | 59,8 | | | | 59,8 | 59,8 | 59,8 | | | | 59,8 | 59,8 | 59,8 |
| SEROPEDICA (360) | Gás | 469,01 | | | | | | | | | | | | | | | |
| PIRAT.12 O (200) | Gás | 470,34 | | | | | | | | | | | | | | | |
| JUIZ DE FO (87) | Gás | 522,96 | | | | | | | | | | | | | | | |
| NPIRATINGA (572) | Gás | 654,42 | | | | | | | | | | | | | | | |
| LUIZORMELO (204) | GNL | 685,90 | | | | | | | | | | | | | | | |
| NORTEFLU 4 (127) | Gás | 819,62 | | | | | | | | | | | | | | | |
| UTE GNA I (1338) | Gás | 862,81 | | | | | | | | | | | | | | | |
| T.MACAE (929) | Gás | 886,37 | | | | | | | | | | | | | | | |
| TNORTE 2 (349) | Óleo | 910,86 | | | | | | | | | | | | | | | |
| CAMPOS (25) | Gás | 978,10 | | | | | | | | | | | | | | | |
| VIANA (175) | Óleo | 1099,49 | | | | | | | | | | | | | | | |
| PALMEIR_GO (176) | Diesel | 1496,42 | | | | | | | | | | | | | | | |
| DAIA (44) | Diesel | 1832,40 | | | | | | | | | | | | | | | |
| GOIANIA 2 (140) | Diesel | 1932,57 | | | | | | | | | | | | | | | |
| IBIRITE (235) | Gás | 2365,75 | | | | | | | | | | | | | | | |
| XAVANTES (54) | Diesel | 2638,76 | | | | | | | | | | | | | | | |
| KARKEY 013 (259) | Gás | 2738,88 | | | | | | | | | | | | | | | |
| KARKEY 019 (116) | Gás | 2738,88 | | | | | | | | | | | | | | | |
| PORSUD I (116) | Gás | 3067,54 | | | | | | | | | | | | | | | |
| PAULINIA (16) | Gás | 3940,17 | 15,7 | 15,7 | 15,7 | | | | 15,7 | 15,7 | 15,7 | | | | 15,7 | 15,7 | 15,7 |
| LORM_PCS (36) | Gás | 4147,79 | 34,1 | 34,0 | 34,0 | | | | 34,1 | 34,0 | 34,0 | | | | 34,1 | 34,0 | 34,0 |
| POVOACAO I (75) | Gás | 4147,79 | 70,9 | 70,7 | 70,7 | | | | 70,9 | 70,7 | 70,7 | | | | 70,9 | 70,7 | 70,7 |
| VIANA I (37) | Gás | 4147,79 | 35,2 | 35,4 | 35,6 | | | | 35,2 | 35,4 | 35,6 | | | | 35,2 | 35,4 | 35,6 |
| TOTAL SE/CO (12673) | | | 2647,4 | 2647,3 | 2647,5 | 0,0 | 0,0 | 0,0 | 2647,4 | 2647,3 | 2647,5 | 0,0 | 0,0 | 0,0 | 2647,4 | 2647,3 | 2647,5 |

*Conforme Resolução Autorizativa ANEEL nº 10.422/2021, a UTE William Arjona pode operar com óleo diesel, como combustível alternativo.

O conteúdo desta publicação foi produzido pelo ONS com base em dados e informações de conhecimento público. É de responsabilidade exclusiva dos agentes e demais interessados a obtenção de outros dados e informações, a realização de análises, estudos e avaliações para fins de tomada de decisões, definição de estratégias de atuação, assunção de compromissos e obrigações e quaisquer outras finalidades, em qualquer tempo e sob qualquer condição. É proibida a reprodução ou utilização total ou parcial do presente sem a identificação da fonte.

## REGIÃO SUL

| Térmicas Potência (MW) | Combustível | CVU (R$/MWh) | Inflexibilidade | | | Ordem de Mérito | | | Total Mérito e INFL. | | | Razão Elétrica | | | Total UTE | | |
|---|---|---|---|---|---|---|---|---|---|---|---|---|---|---|---|---|---|
| | | | P | M | L | P | M | L | P | M | L | P | M | L | P | M | L |
| ARAUCARIA (484) | Gás | --- | | | | | | | | | | | | | | | |
| URUGUAIANA (640) | Gás | --- | | | | | | | | | | | | | | | |
| PAMPA SUL (345) | Carvão | 77,19 | 345,0 | 345,0 | 345,0 | | | | 345,0 | 345,0 | 345,0 | | | | 345,0 | 345,0 | 345,0 |
| SAO SEPE (8) | Biomassa | 97,11 | 7,0 | 7,0 | 7,0 | | | | 7,0 | 7,0 | 7,0 | | | | 7,0 | 7,0 | 7,0 |
| CANDIOTA_3 (350) | Carvão | 103,09 | 330,0 | 330,0 | 330,0 | | | | 330,0 | 330,0 | 330,0 | | | | 330,0 | 330,0 | 330,0 |
| J.LACER. C(363) | Carvão | 285,18 | 320,0 | 320,0 | 320,0 | | | | 320,0 | 320,0 | 320,0 | | | | 320,0 | 320,0 | 320,0 |
| J.LACER. B(262) | Carvão | 331,67 | 110,0 | 110,0 | 110,0 | | | | 110,0 | 110,0 | 110,0 | | | | 110,0 | 110,0 | 110,0 |
| J.LAC. A2 (132) | Carvão | 333,15 | | | | | | | | | | | | | | | |
| MADEIRA (4) | Biomassa | 368,96 | 2,0 | 2,0 | 2,0 | | | | 2,0 | 2,0 | 2,0 | | | | 2,0 | 2,0 | 2,0 |
| J.LAC. A1 (100) | Carvão | 392,82 | | | | | | | | | | | | | | | |
| FIGUEIRA(20) | Carvão | 475,68 | | | | | | | | | | | | | | | |
| B.BONITA I (10) | Gás | 650,00 | 3,7 | 3,7 | 3,7 | | | | 3,7 | 3,7 | 3,7 | | | | 3,7 | 3,7 | 3,7 |
| CANOAS (249) | Diesel | 698,14 | | | | | | | | | | | | | | | |
| TOTAL SUL (2967) | | | 1117,7 | 1117,7 | 1117,7 | 0,0 | 0,0 | 0,0 | 1117,7 | 1117,7 | 1117,7 | 0,0 | 0,0 | 0,0 | 1117,7 | 1117,7 | 1117,7 |

## REGIÃO NORDESTE

| Térmicas Potência (MW) | Combustível | CVU (R$/MWh) | Inflexibilidade | | | Ordem de Mérito | | | Total Mérito e INFL. | | | Razão Elétrica | | | Total UTE | | |
|---|---|---|---|---|---|---|---|---|---|---|---|---|---|---|---|---|---|
| | | | P | M | L | P | M | L | P | M | L | P | M | L | P | M | L |
| ERB CANDEI (17) | Biomassa | 97,18 | 1,8 | 1,5 | 0,9 | | | | 1,8 | 1,5 | 0,9 | | | | 1,8 | 1,5 | 0,9 |
| PROSPERIDA (28) | Gás | 183,28 | | | | | | | | | | | | | | | |
| TERMOPE (533) | Gás | 235,01 | | | | | | | | | | | | | | | |
| FORTALEZA (327) | Gás | 277,36 | | | | | | | | | | | | | | | |
| T.BAHIA (186) | Gás | 374,87 | | | | | | | | | | | | | | | |
| PSERGIPE I (1593) | GNL | 386,97 | | | | | | | | | | | | | | | |
| VALE ACU (368) | Gás | 450,86 | | | | | | | | | | | | | | | |
| TERMOCEARA (223) | Gás | 480,99 | | | | | | | | | | | | | | | |
| SYKUE I (30) | Biomassa | 510,12 | | | | | | | | | | | | | | | |
| P.PECEM2 (365) | Carvão | 940,28 | | | | | | | | | | | | | | | |
| PERNAMBU_3 (201) | Óleo | 949,76 | | | | | | | | | | | | | | | |
| P.PECEM1 (720) | Carvão | 969,79 | | | | | | | | | | | | | | | |
| MARACANAU (168) | Óleo | 1070,56 | | | | | | | | | | | | | | | |
| TERMOCABO (50) | Óleo | 1085,96 | | | | | | | | | | | | | | | |
| TERMONE (171) | Óleo | 1089,25 | | | | | | | | | | | | | | | |
| TERMOPB (171) | Óleo | 1089,25 | | | | | | | | | | | | | | | |
| CAMPINA_GR (169) | Óleo | 1099,51 | | | | | | | | | | | | | | | |
| SUAPE II (381) | Óleo | 1126,84 | | | | | | | | | | | | | | | |
| GLOBAL I (149) | Óleo | 1245,47 | | | | | | | | | | | | | | | |
| GLOBAL II (149) | Óleo | 1245,47 | | | | | | | | | | | | | | | |
| CURUMIM (31) | Óleo | 1496,43 | | | | | | | | | | | | | | | |
| APOENA (147) | Óleo | 1841,81 | | | | | | | | | | | | | | | |
| GUARANI (150) | Óleo | 1841,81 | | | | | | | | | | | | | | | |
| PETROLINA (136) | Óleo | 2020,71 | | | | | | | | | | | | | | | |
| POTIGUAR_3 (66) | Diesel | 2035,84 | | | | | | | | | | | | | | | |
| POTIGUAR (53) | Diesel | 2035,86 | | | | | | | | | | | | | | | |
| PAU FERRO (94) | Diesel | 2280,57 | | | | | | | | | | | | | | | |
| TERMOMANAU (143) | Diesel | 2280,57 | | | | | | | | | | | | | | | |
| TOTAL NE (6819) | | | 1,8 | 1,5 | 0,9 | 0,0 | 0,0 | 0,0 | 1,8 | 1,5 | 0,9 | 0,0 | 0,0 | 0,0 | 1,8 | 1,5 | 0,9 |

## REGIÃO NORTE

| Térmicas Potência (MW) | Combustível | CVU (R$/MWh) | Inflexibilidade | | | Ordem de Mérito | | | Total Mérito e INFL. | | | Razão Elétrica | | | Total UTE | | |
|---|---|---|---|---|---|---|---|---|---|---|---|---|---|---|---|---|---|
| | | | P | M | L | P | M | L | P | M | L | P | M | L | P | M | L |
| C. ROCHA (85) | Gás | 0,00 | 65,0 | 65,0 | 65,0 | | | | 65,0 | 65,0 | 65,0 | | | | 65,0 | 65,0 | 65,0 |
| JARAQUI (75) | Gás | 0,00 | 63,0 | 63,0 | 63,0 | | | | 63,0 | 63,0 | 63,0 | | | | 63,0 | 63,0 | 63,0 |
| MANAUARA (67) | Gás | 0,00 | 64,0 | 64,0 | 64,0 | | | | 64,0 | 64,0 | 64,0 | | | | 64,0 | 64,0 | 64,0 |
| PONTA NEGR (73) | Gás | 0,00 | 64,0 | 64,0 | 64,0 | | | | 64,0 | 64,0 | 64,0 | | | | 64,0 | 64,0 | 64,0 |
| TAMBAQUI (93) | Gás | 0,00 | 63,0 | 63,0 | 62,2 | | | | 63,0 | 63,0 | 62,2 | | | | 63,0 | 63,0 | 62,2 |
| MARANHAO3 (519) | Gás | 94,86 | 490,0 | 490,0 | 490,0 | | | | 490,0 | 490,0 | 490,0 | | | | 490,0 | 490,0 | 490,0 |
| PARNAIB_IV (56) | Gás | 151,69 | 20,0 | 20,0 | 20,0 | | | | 20,0 | 20,0 | 20,0 | | | | 20,0 | 20,0 | 20,0 |
| APARECIDA (166) | Gás | 189,78 | 75,0 | 75,0 | 75,0 | | | | 75,0 | 75,0 | 75,0 | | | | 75,0 | 75,0 | 75,0 |
| UTE MAUA 3(591) | Gás | 189,78 | 264,0 | 264,0 | 264,0 | | | | 264,0 | 264,0 | 264,0 | | | | 264,0 | 264,0 | 264,0 |
| N.VEN2_L22 (27) | Gás | 257,06 | 12,0 | 12,0 | 12,0 | | | | 12,0 | 12,0 | 12,0 | | | | 12,0 | 12,0 | 12,0 |
| N.VEN2_L7 (151) | Gás | 257,06 | 45,0 | 45,0 | 45,0 | | | | 45,0 | 45,0 | 45,0 | | | | 45,0 | 45,0 | 45,0 |
| MARAN_VL_7 (336) | Gás | 401,81 | 323,0 | 325,0 | 280,0 | | | | 323,0 | 325,0 | 280,0 | | | | 323,0 | 325,0 | 280,0 |
| MARANIVL_7 (336) | Gás | 401,81 | 323,0 | 325,0 | 260,0 | | | | 323,0 | 325,0 | 260,0 | | | | 323,0 | 325,0 | 260,0 |
| MARAN_VL22 (1) | Gás | 401,82 | 1,0 | 1,0 | 1,0 | | | | 1,0 | 1,0 | 1,0 | | | | 1,0 | 1,0 | 1,0 |
| MARANIVL22 (1) | Gás | 401,82 | 1,0 | 1,0 | 1,0 | | | | 1,0 | 1,0 | 1,0 | | | | 1,0 | 1,0 | 1,0 |
| P. ITAQUI (360) | Carvão | 930,24 | | | | | | | | | | | | | | | |
| GERAMAR1 (166) | Óleo | 1099,47 | | | | | | | | | | | | | | | |
| GERAMAR2 (166) | Óleo | 1099,47 | | | | | | | | | | | | | | | |
| TOTAL NORTE (3271) | | | 1873,0 | 1877,0 | 1766,2 | 0,0 | 0,0 | 0,0 | 1873,0 | 1877,0 | 1766,2 | 0,0 | 0,0 | 0,0 | 1873,0 | 1877,0 | 1766,2 |

O conteúdo desta publicação foi produzido pelo ONS com base em dados e informações de conhecimento público. É de responsabilidade exclusiva dos agentes e demais interessados a obtenção de outros dados e informações, a realização de análises, estudos e avaliações para fins de tomada de decisões, definição de estratégias de atuação, assunção de compromissos e obrigações e quaisquer outras finalidades, em qualquer tempo e sob qualquer condição. É proibida a reprodução ou utilização total ou parcial do presente sem a identificação da fonte.